朝鮮日報
朝刊
本紙朝夕刊十二面

社說
適正價格의 迅速性期待
絹織物價公正을보고

一

總督府物價委員會에서는 十八日 絹絲, 絹織物(交織包含), 朝鮮內商織物類, 染色, 仕上加工賃과 洋服안감, 雨麗品, 朝鮮產燒酒, 和紙, 實踐陳瓦等의 販賣價格을 答申하엿다。그內容은 社會面, 經濟面報道와 갓거니와 就中 絹織物에 對하여 販賣價格決定標準을 살펴보고 若干의 論評을 加하여 物價政策의 完璧을 期하는데 多少間의 도움이되게 할까한다。

二

絹織物은 朝鮮에잇서서는 지금까지는 公定價格의 決定이업섯고 九·一八價格에 依하여 固定되어잇섯을뿐인데 이번販賣價格公定에잇서 本絹織物은 產地(內地)市勢에다가 運賃, 稅金을 加하여 그것을 元價로하고 一割二分의 利潤을加算한것을 卸賣價格으로 이卸賣價格에다가 一割六分을 加算하여 中間販賣價格으로햇스며 이中間價格에다가 三割을 加算하여 小賣價格으로 햇다 交織物에잇서서는 그利潤을 卸賣는一割, 中間販賣는 一割五分, 小賣는 三割의 各利潤을 加算한것인데 이번公定價格을 九·一八價格에比하면 三,四割이 비싸지고 市中現市勢(闇市勢)보다도 若干高位인것도잇스나 內地產地市勢에 比하면 아직도三,四割의 低位에 잇다한다。

三

왜內地市勢보다 싸게公定하엿느냐하면 總督府에서는 一年半乃至二年分의 在庫가 잇다고보아 新規移入을 하지안허도 供給이되리라고보고 生絲一千二百圓當時의 內地公定價格을 標準으로決定한것이오 現在의 一千六百圓臺의 公定市勢에는 반드시追隨치안흘것이라한다。그러면 이번公定價格으로 朝鮮內 需給에 어떠한 影響이 잇슬가? 闇市勢보다도 若干高位로 公定價格이 決定되엇스니 闇取引을할 必要가 업게되어 配給은 지금보다도 圓滑해질것을 期待할수잇스며 在庫分에對하여보면 店에 依하여는 三個月分乃至半個年分의 仕入品이 잇스니 別로 念慮가 업슬것갓다한다。

四

그러나 이것을 解剖하여보면 여러가지論點이잇다。첫째 公定價格의 決定이느지면 느질수록 業者가만흔것이니 이번絹織物에 잇서서보는것과가치 九·一八價格보다 三, 四割高로 公定됨을 따라 公定價格實施前에는 價格停止令에依하여 違法이오 經濟의 對象이 되든것이 이번에는 公然히 公定價로 賣買케 되것스니 公定價格決定이 迅速하여야할것은 두말할것업다。그다음으로는 公定價格의 利潤問題이니 朝鮮에서는 絹織物의 小賣價格이 移入諸費用과 業者의過大한 利潤에依하여 結局에잇서 產地市勢보다 約十割高로되어即 產地서 十圓하는것이 最終一般需要家손에 들어올때는 二十圓을내야한다는것은 넘우 過한일이라아니할수업다。議會席上 新食物價局次長의 答辯에 依하면 卸賣의 利潤은 一割以內, 小賣는 一割乃至 一割二、三分이라는데 朝鮮에잇서서 卸賣, 中間, 小賣利潤을 合치면 近七割이나 되는것은 아무리 內地依存品이기로 消費者負擔이 加重다아니할수업다。撚休設備를 朝鮮內로 誘致하고 業者의 協働을 圖하여 絹織物의 自給自足을 期하면 販路、業者利潤過大、內外地公定價差에 依한 諸不消等을 防止하고 物價政策에 遺憾이업게 될것이다。

淺間丸事件處理問題
交戰國民邦船乘船制限 政治的交換條件인가
清瀨議員衆議院서質問

(寫眞은 淸瀨氏)

【東京電話同盟】十九日의 衆議院本會議는 午後一時二十五分開會된바 먼저小山議長으로부터 清瀨一郎氏(時同)提出의 『英軍艦이 淺間丸으로부터 獨人船客을 拉致한事件에 關한質問』에對하여 政府로부터 答辯書가 提出되엇다고 報告하고 右答辯書에 對하여 清瀨一郎氏(時同)再質問을위하여登壇

清瀨一郎氏(時同) 淺間丸事件에關한 日英兩國의 外交折衝을 陳述한 遞信省과 鐵道省告示에 보인

一, 軍에編入된者及 그疑心이업는者를 日本의 船舶及 關釜連絡船에 乘船시키지말라는命令은 海戰法規二十八條에 反할뿐더러 英에의 阿諛로보이는 右命令은 英과의 사이에는 拉致獨人의 返還을 求한交換條件이되어잇지는안는가 이點이英의 回答文中에『遺憾의意表함』이라고잇는데 對하하나政治的 交換條件이 되어잇지안는가 一月二十七日의 英回答文中에『遺憾의意』가 表示되어잇다고는 全然생각되지안는다,

라고當時의 各新聞紙에는 라입스情報長談等을 引證하여 英側의 『遺憾의意』가 一月二十七日의回答文中에는업고 그後 英側의回答中에表明된것은 日本側의交換條件에依하여 英國側이表明한것이라고하여 有田外相을 詰難하고 更히關釜連絡船에 『軍籍에 編入된者及그疑心잇는者』를 乘船시키지말라고 命令한 鐵道, 遞信, 兩省告示는 如何한 考慮下에한것인가 釜山、下關間航路는 國內航路의 하나로 이告示가업스면 英國側의 意思로 關釜連絡船의 拿捕가 可能하다고생각한다면 重大問題이다 이告示는 總動員法第八條에基한 海運統制令에 依하여 發動된것으로 總動員法은 支那事變完遂를 위하여 發動된것인바 連絡船에 交戰國의軍籍잇는者를 乘船시키지안는것은 支那事變完遂와 關聯이 잇는가

라고迫한後質問을마치엇는데 政府는이에 答辯지안흐므로 이에對하여 時同, 社大, 第一等 小會派는 一齊히 政府의 答辯을 要求하여 小山議長의 再三의注意에도不拘하고 小田榮氏(第一)가 演壇에 쪼차올라가서 議長의不法을詰難한바 小山議長은 不得已 小田氏의 退場을命하고 議場을整理하기위하여 一旦休憩하엿다

【東京電話同盟】衆議院本會議는 午後五時二十二分再開된바 服部絢市氏(民政)로부터 議事進行에關하여 發言을求하여

清瀨一郎氏의政府答辯書에 對한意見開陳은 前例에依하면政府는 答辯하지안키로되어잇는데 外交上 極히重大한 問題이므로 政府가 此際에意見을開陳하도록 議長이 잘斡旋해주기바란다

고提議한바 議長의 斡旋으로 有田外相 時히問題가 重大하므로 此際에 政府見解를 披瀝하겟다 政府는 當初에 聲明한바와가치 歐洲의 國際紛爭에는介入치안코 專혀支那事變의完遂에 向하여 邁進할 旨를明示하엿는데 淺間丸事件도亦是이方針에 則하여 處理할생각이다 英國이 一月二十七日 本事件에對하여 遺憾의뜻을表하고 이어서 拉致된 獨人九名을 返還하엿는바 帝國으로서도 此際에 交戰國人民의軍隊에編入된者及 그疑心잇는者에關하여서는 帝國船舶에 乘船시키지안토록 한것이다 英國의 一月二十七日 回答文中에는 當初부터 遺憾의 意를表明한것으로 從來聲明한바와갓다 以上 本事件에關하여 我方으로서는어디까지 自主的立場에서 解決에努力한것이다

敵四個師를潰滅
靈山西方地區包圍戰

【廣東十八日發同盟】靈山西方地區의 包圍殲滅戰은 空陸一體의猛攻擊에依하여 著著戰果를 擴大中인데 十八日에이르러 戰況은 最高潮에達하여 敵四個師는 거의潰滅되엇다 更히我諸部隊는北方으로 敗走하는 敵을追擊中이다 靈山은 지난欽縣作戰과 今次作戰의 敵의軍事據點이엇다 그周邊地區의 岩山에는 多數彈藥庫가 設置되어잇는데 我陸鷲의 爆擊에依하여 完全히 破壞되어 다시使用할수업는 狀態가되엇다

經濟統制의强化는 國家社會主義招來
板谷氏衆院豫總서質問

【東京電話同盟】午後一時十六分再開하여

西尾末廣氏(社大) 石炭增產의勞働者動員은 어떠케되엇는가 그리고 待遇方法을 講究하고잇는가

吉田厚相 優先的으로 勞働者를 供給하여 될수잇는限 半島人을 드릴方針으로 具體的으로 考慮中이다 優遇方法에對하여는 非單精神的慰만아니라 具體的實情을 調査하여 勞務者가참으로 마음조케 일할수잇도록 하여야한다고생각한다

西尾氏 厚生省은 適正賃銀의決定을準備하고잇는가

厚相 厚生省만이아니라 近近內閣에設置될 物價對策審議會等에서도 檢討될것으로 생각한다

西尾氏 九·一八物價停止令을地方長官의 認可에 依하여 緩和할생각은업는가

厚相 適正賃銀은 緊急部面으로부터 漸次決定하여갈 方針으로 그것이 自然賃銀停止의緩和가될줄로 생각하고잇다

原夫次郎氏(民) 統制經濟의取締를 어떠한方針으로 指揮하고잇는가

法相 從來이런事犯은 豫防에重點을두고 될수잇스면 不起訴로하고잇섯는데 惡質의違反은 嚴重히取締할方針이다

西尾氏 物品販賣業免許制를提出하지안흔理由如何

商相 議事進行上適當이나 今議會에提出못하엿는데 我國의實情에비추어必要한것으로생각하므로 時期를보아將來提出하겟다

西尾氏 政策에依한 犧牲者救濟方策을 如何히생각하는가

商相 政策대로에犧牲된 中小商工業者에對하여는 從來도 救濟策을 考慮하여왓지만 將來도一層考慮하여善處하려고한다

由谷義治氏(時同) 現內閣의產業經濟政策은 低物價政策과生產力擴充과의矛盾을 除去하지안코는 안될터인데 그根本原則如何

米內首相 低物價政策을 堅持하면서 生產擴充을 꾀할方針이다 產業上의 基本的事情及生活必需物資에 對하여는 助長政策을 取하여 政府의方針이다

板谷順助氏(政友久原) 最近經濟界의情勢는 業者의 自治에依할點까지 統制가 미치고잇다 將來이 傾向이 一種國家社會主義가되는데 首相의所見如何

首相 統制는 事變以來强化되어 이準備等으로하여 圓滑치못한

澄海縣城入城

【汕頭十九日發同盟】我〇〇部隊는 廣東省澄海附近에 蠢動하는 中共洪之政, 李小如의 敗敵三百에對하여 十八日朝雷雨를 무릅쓰고 一齊히猛攻을 開始하엿다 敵은 아무抵抗도업시 東湖方面에 向하여 潰走, 我攻擊部隊는 敗敵을追擊하여이에 多大한 損害를주고 十九日早朝 堂堂澄海縣城에 入城하엿다

治安第一主義에서 訓練第一主義로
滿洲國建軍方針確立

【新京十八日發同盟】滿洲國軍은 過般軍管區司令官會議, 同參謀長會議及 十八日開始된 國軍敎育主任者會議에서 從來의 治安第一主義로부터 訓練第一主義로復歸하여 國軍本來의練成에 精進하기로되엇다 이가튼 建軍大方針의確立은 建國以來 治安의肅淸을하고잇던 國軍이 國內治安의確立과同時에, 所謂國內警備軍的體制를 脫却하여 名實兼備의國家目的의 達成妨害者를 排除驅逐하려고 國防軍의 體容整備에邁進할것을 鮮明하게한데 不外하다 이리하여 國軍創設九年에再建의第一步를 내디던것이다

皇后陛下의御仁慈
遺兒에賜物吩咐

【東京電話同盟】皇后陛下께옵서는 傷痍軍人戰歿者遺族 出征軍人家族에 고마우신 御心을 垂하사 여러가지 御仁慈를 垂하옵심은 恐懼至極으로바로 傷痍軍人遺族은勿論 國民은 모두御聖德의 廣大함에 感泣하고잇는바 오는二十六日은 軍人援護會의 斡旋에 依하여 全國으로부터 靖國神社에 參拜하는 小學五、六年의 戰歿者遺兒約三千二百六十名에 對하옵시사 前年과가치 賜物의 御吩咐가 계시옵신다 承聞된다 厚生省에서는 臨時軍事援護部及 軍人援護會와協議한후 二十六日 午前八時三十分부터 同九時十五分까지 厚生省陸海軍 各大臣及 軍事保護院總裁臨席下에 嚴肅히 傳達式을擧行하기로하고 準備하고잇다 그리고 軍事保護院에서는 이들參拜兒童에 對하여 고마우신 賜物을 平生의 紀念으로하기 爲하여 木의 小筥를 贈呈하기로 되엇는데 기리는 約六寸, 幅은三寸五分, 厚는 二寸五分으로 櫻의 花에 旭日을 配한 漆의 圖案이잇는데 뚜껑內側에는 明治三十八年五月 明治天皇 御製의

やす國のやしろに
いつくかかみこそ
やまと心の
ひかりなりけれ

를 三條御歌所長이 謹寫하기로 되엇다

梁氏引繼準備命令
各機關에廿四日까지準備完了토록
中央政治委員參集完了

【南京十九日發同盟】維新政府는 新政府誕生과함께 發展的解消를 하여 그傘下에 들어가게되엇스므로 行政委員長梁鴻志氏는 十八日附로써 所屬各院部各機關에 對하여 오는二十四日까지에文書其他의 整理를하여 新政府에事務引繼準備를 完了해두라고 命令하엿다

【南京十九日發同盟】新中央政府誕生의 重大任務를띤 中央政治會議委員은 十九日午前飛行機或은 列車로 來京하여 各黨, 各派代表及 社會賢達之士等을 最後로 이에 全員의 南京參集을 마치엇다 十七日 南京에 第一着에이어 汪氏의 招請에 應하여 와잇든 會議의 主宰者 汪精衛氏 中國國民黨中央執監委員臨時、維新、蒙古, 三政府의代表, 國家社會黨及 中國青年黨代表及 在野의士等合하여 三十名委員이 接踵하여 南京에來着하엿다 이리하여 一同은 新中國生誕의 光輝잇는날을 마지하려고다만 會議의 開會를기다릴뿐이다 그리고이中政會議는 中央政府組織의 重大任務를 띄고잇는 各各 그대로中央政治委員會에發展, 解消되어 中央政府成立과同時에 更生中國의 最高政治指導機關에 移行될것으로보인다

議員卅名發表

【南京十九日發同盟】中央政治會議議員三十名은 同會議主宰者 中國國民黨主席汪精衛氏의 指名에依하여 左와如히決定, 十九日午後六時發表하엿다

中央政治會議議員

一、中國國民黨(中央執行代表十名)
陳公博 周佛海 褚民誼 梅思平 林柏生 丁默邨 曾醒 劉郁芬 李聖五 葉蓬

一、臨時政府代表(五名)
王克敏 王揖唐 齊燮元 朱深 殷同

一、維新政府代表(五名)
梁鴻志 溫宗堯 陳群 任援道 高冠吾

一、國家社會黨代表(二名)
諸青來 李祖虞

一、中國青年黨代表(二名)
趙毓松 張英華

一、蒙古聯合自治政府代表(二名)
陳玉銘 卓特巴札布

一、各黨各派에屬치안흔社會上重望의人士(四名)

中央政治會議
組織要綱과條例

【南京十九日發同盟】中央政治會議組織要綱及條例는 十九日午後六時宣傳部長林柏生氏로부터 發表되엇다

◆中央政治會議組織要綱

一、中國國民黨代表大會의決議에 基하여 汪主席으로부터 旣成政府, 在野合法政黨及社會에 重望잇는 人士를合同하여 中央政治會議를組織하고 一黨專制를 放棄하여 各黨各派合作의效果를 거두기로期함

二、中央政治會議에參加할 旣成政府及 在野合法政黨의 人名은 汪主席과旣成政府當局及在野各合法政黨의領袖와의사이에 協議한후 이를決定하고 社會에 重望잇는 人士는 汪主席이 招聘함

三、中國國民黨으로부터 中央政治會議에 參加할人名은 汪主席이 指定함

四、中央政治會議에 主席一人을두고 汪主席이에任함

五、議員三十名을두는데 그配定은 如左하다

(一)中國國民黨中央執行委員中央監察委員 計十名
(二)臨時政府代表五名
(三)維新政府代表五名
(四)蒙古聯合自治政府代表二名
(五)在野各合法政黨代表計四名
(六)社會에重望잇는人士四名

五、中央政治會議에서 議決할事項은 如左하다

(一)日支新關係調整方針及中央政府樹立大綱의 決定을 汪主席에一任하는件

(二)中央政府樹立에關한件

六、中央政治會議의 決議는 議題의 性質에應하여 過半數又는四分之三以上의同意에依하여 이를決定함

◆中央政治會議組織條例

第一條, 本條例는 中央政治會議組織要綱에基하여 이를制定함

第二條, 中央政治會議에主席一名 議員三十名을設置함 議員은主席이 이를指定하고 또는招聘함

第三條, 中央政治會議에서 議決할事項은 如左함

(一)日支新關係調整方針及中央政府樹立大綱의決定을 主席에一任하는件

(二)中央政府樹立에關한件
甲、中央政府의名稱、首都及國旗
乙、中央政府 成立의時期
丙、中央政府의構成
丁、臨時政府及 維新政府의名稱廢止及그善後問題

(三)、中央政府의 政綱에 關한件

(四)、對重慶政府方策及그善後問題에關한件

(五)、國民大會의 招集及憲政의實施에關한件

第四條、中央政治會議의決議는議題의 性質에應하여 過半數又는四分之三以上의 同意에依하여 이를 定함

第五條、中央政治會議는 第三條及各項의 議決을終了後 即時解散할것

第六條 中央政治會議에서 議決된事項은 中央政府에서 이를執行함 또中央政治委員會에서 意見을 新政府에供함

第七條 本條例는 公布의날부터 이를 執行함

市況(十九日)
◆生糸後引◆
當限 六六·三〇 先限 六六·〇五

海南島掃蕩戰

【海南島〇〇基地十八日發同盟】海南島掃蕩作戰에 連日活躍하는 南支海軍航空部隊는 十五、六兩日 陸軍部隊와 協力하여 鈴木、江口各部隊는 西岸警備의 要點海門方面으로부터 敗走하는敵에 對하여 退路를 遮斷、大損害를 주고 敢行하여 敵大部隊를 潰滅시켯다 一方海軍陸戰部隊도 順調로 北岸昌川討伐作戰을 進行시켜 〇〇部隊는 〇〇東方七粁의 附近에서 二百의 敵을 殲滅시켜 遺棄屍體八十을 내게하고 또林部隊와 〇〇部隊는 西岸方面에서 共匪百을 奇襲하여 文西岸에서는 지난十五日 北黎를 占領한 〇〇部隊가 昌化大江南方地區一帶를 掃蕩하여 敗殘의 敵匪를 全部掃蕩하여이에 〇〇以北은 完全히 掃蕩되엇다

海南島掃蕩戰大進捗
敵戰力喪失狀態에陷入

【海口十九日發同盟】海南島中部掃蕩大作戰中인 我陸軍各精銳部隊는 十四日早朝 嘉積市附近을 出發하여 海軍의 緊密한 協力下에 夕刻 樂門의 東北八키로 陽木市及黃竹市의 敵에 進出하여 附近一帶를 掃蕩, 殲滅하여 十五日은 敵의退路를 遮斷하고 그 根據地를 掃蕩, 各處에서 多大한 戰果를 거두엇다 即 岡田, 石黑, 小川의 諸部隊는 十五日正午로부터 敵의 根據地樂會, 嘉積市及 그 附近에서 四、五百의 敵을 捕捉殲滅하고 各部隊는 樂會市及 그附近에 蟠踞하는 敵을 掃蕩하엿다 그리고 陶村의 諸部隊는 樂門의 東北二十키로의 國防武器(敵의兵器庫)를 占領하고 附近의 掃蕩을 마치엇다 井上部隊는 南關市西北方山地로 退却中인 約三百의 敵을 猛射하여 이를 潰滅시켯다 이리하여 敵은 西方으로 遁走하여 全혀 戰力喪失의 狀態에 빠젓다

駐蘇大使楊杰辭任
親蘇派邵力子後任?

【香港十九日發同盟】重慶에서온 消息에依하면 最近蘇聯으로부터 重慶으로 歸任中이든 駐蘇大使楊杰은 三月初旬重慶政府에 辭表를提出하엿다한다. 辭任理由는 蘇聯當局이 楊杰을 信賴치안코 二個年間의大使在任中도 何等蘇支關係에寄與치못하고 또中共側으로부터 重慶그外交에 關하여 猛烈한 非難을밧고 更迭要求를 바덧기 때문이라고 한다 後任駐蘇大使에는 압서莫斯科에 特派된賀衷寒로 亦是蘇聯當局에 好感을 밧지못하엿스므로 重慶政府는 中蘇關係도考慮하여 親蘇派의 邵力子를 後任大使에任命하려는意向이라고한다

全權大使特派에關하여
石渡書記長官談發表

【東京電話同盟】政府는 十九日 興亞院會議終了後 石渡書記官長談으로써 左와如히 發表하엿다

▲石渡內閣書記官長談 今日興亞院會議에서 支那新中央政府樹立에 따라 帝國으로부터 派遣할 特命全權大使에 關한 事項을 協議하엿다 特命全權大使에게는 陸海軍武官及 興亞院 外務省 職員으로 構成되는 隨員團을 附하기로 決定하엿다 그리고 그事務所는南京에 設置할豫定이다

軍管理工場返還
日支經濟提携에光明

【南京十九日發同盟】日本軍의軍管理工場 返還의聲明에 關하여 中國國民黨 組織部長 梅思平氏는 十九日 汪精衛氏를 代表하여 다음가튼談話를 發表하여 日支經濟提携는 이에依하여 一段光明을 어들것으로 中國側으로서는 그前途에 多大한期待를가지고잇다고 言明하엿다

汪精衛先生이 昨年六月 日本政府及 日本軍當局에 對하여 日本軍이 管理하는 淪陷區內의支那人諸工場、鑛山、作業場等의返還을 말하엿든바 日本政府及 軍當局는 모두此種支那人工場의 管理는 占領 又는占有의 目的이 아니고 이를保護하기 爲한때문이므로 時局이安定되면 即時이를返還하겟다고말하고 그後 臨時維新兩政府責任者도 日本과이問題에對하여 折衝하엿다 現在이미戰區內治安는 漸次恢復되어 中央政府도 近近成立되게되엇스므로 日本軍總司令官은 速히이를 返還하여 民心을安定시킨것이必要하다고 認定한結果 私人財產保護의 聲明으로 된것으로 그 厚意는實로 感謝에 不堪한 일이다 中央政府 成立後 主管機關은 責任을 가지고 이를 處理하겟다 各地 工場所有者는 잘 이것을諒解하여 所有財產의 恢復과同時에 戰後經濟復興의 準備를하기를 希望한다 그리고 日本政府及 軍當局은 日支關係調整及 和平方途遂行의 機會가 이에依하여 表明된것으로 所謂日支經濟提携는 그前途에光明을 어더다고 할것으로 全國人士는共同目標로 向하여 努力邁進하여 和平方策의實現에 邁進하여주기바란다

定例局長會議

總督府定例局長會議는 十九日午前九時三十分부터 開催되어 井坂商工課長으로부터 東京의 朝鮮宣傳機關擴充에 對하여 鐵道局長代理 田邊調査課長으로부터 鐵道建設狀況 北鮮鐵道의 滿鐵과의 聯絡交涉經過, 鈴木專賣局長으로부터 前週에열린 鹽協議會의狀況 財務局長代理 山地理財課長으로부터 五年度追加豫算에 對하여 各各報告가 잇슨後 十時半散會하엿다

王梁兩氏協議

【南京十九日發同盟】維新政府行政院長梁鴻志氏는 十九日正午臨時政府行政委員長王克敏氏其他要人을 行政院에 招待하여 午餐을함께한後 中央政治會議에 臨할兩政府의 協議를하고 다시聯合委員會問題에對하여 여러가지 協議를하엿다

遞信辭令(三月十九日附)

任天安郵便所長 遞信書記 佐田安治郎
命平壤郵便局保險課長 遞信書記 石川 [illegible]
任天安郵便所長 遞信書記 [illegible]
全州郵便局在勤 遞信書記 [illegible] 數男
命大邱郵便局保險課長 遞信書記 [illegible] 大
命元山郵便局在勤 遞信書記 [illegible]

人事·集會

◆大野謙一氏(新咸北知事)赴任途中十九日京城驛着 大陸으로入城二坂通一一〇番地의自宅에

早稻田大學講義錄
校外生募集

紀元二千六百年을마지하여 國礎더욱 鞏固國運益益隆昌 東亞新秩序의建設은 一大飛躍의段階에드러선 今日、次代를 擔當할青少年諸君은只今이야말로 自己完成에努力할것이다。

多辛이今日은누구나 自由로學問을배올수잇는世上이므로 選擇을그릇하지안코 조흔指導를바드면 일하면서 도어디서나 學校敎育에뒤지지안흘 學力을어둘수잇는것이다。

勤勞青少年諸君은 即時우리校外生이되여서 바른指導미테서 自學自修하여서 聖業達成크게 智德을硏磨하여 의大使命을 擔當하기에足한人物이되기를切望한다。詳細는內容見本으로알도록하라。

中學講義 月一圓・前後期各一年
商業講義 月一圓・一年半修了
高等女學講義 月一圓・一年半修了
電氣工學 中等講義 月一圓・一ケ年修了
政治經濟講義 月一圓卅錢・一年半
法律講義 月一圓卅錢・一年半
文學講義 月一圓卅錢・一年半
電氣工學講義 月一圓卅錢・一年半
建築講義 月一圓卅錢・一年半

內容見本은志望하는講義錄과住所氏名을分明하게써申込할것。

東京・牛込 早稻田大學出版部
振替東京一一三三 電話牛込三三四五

담과기침에 淺田飴 아사다아메

痰을除去
咳를멋게
體力을强케
精力을增進

主効 痰咳一切 感冒 百日咳 喘息 氣管支炎 肋膜炎 產前產後 病中病後 一般虛弱病
老人兒童의補血强壯에서奏効

定價 三十錢 五十錢 一圓
本舖 東京 堀內伊太郎

固形淺田飴는 旅行, 하이킹, 스키, 觀劇, 事務, 勉學等의疲勞를恢復하며 精力을增加하고, 講演, 放送, 聲樂가튼 一般高聲을 發하는때에 咽喉를두키고 소리를조케한다。其他사람모힌中에서使用하야 呼吸器疾患을 豫防하고 咽喉를保護한다
(全國藥店에有함)
定價 ・30 ・50 ・70 1・00
携帶容器入 定價 七十錢
固形淺田飴 고형아사다아메

읽고남은教科書를 旱災地로보내자!

本社接受

規定

教科書 小學校教科書에限함 接受處 本社事業部又는本社의地方支分局 搬送 旱災地로搬送手續又는費用은一切本社서負擔함 接受期限 三月末日 發表 教科書를寄贈한兒童의氏名은本紙附錄少年朝鮮日報에發表함

朝鮮日報社

培明學校와四恩學院 兒童一同의溫情
各其二百餘冊씩을收合寄托

◇…培明學校 부내방히정 배명학교(培明學校)아동들은 소리도 동음이되면 다해하겠다고생각하여 『읽고남는교과서를』 발마추어 자기들이 다읽은낡은교과서 이백삼십이권을 거두어 십구일 『읽고남는교과서를 충남조선한해지 아동들에게 다 해지로보내자』는 본사의운동에 사일본사에 가저왓는데 동교아동들이 모아온교과서의 내용을 보면다음과갓다

一、國語教科書 二七部
二、算術 同 六六部
三、朝鮮語 同 二二部
四、修身 同 八部
五、圖畫 同 二〇部
六、習字 同 七三部
七、理科 同 五部
八、唱歌 同 八部
九、全科參考書 一三部
計 二三二部

이로써 지금까지본사에 접수된 교과서는 모두 일천구십이권이 되는데 여러동무들에게도 이뜻을전해서 일층분투하기를바란다

◇…四恩學院 시내도화정 경성사은학원(四恩學院)아동일동은 기특하게도 주남조선한해지이재민의 어린동무들을위하여 새학기를마지 [illegible] 으로가저와다

하며 양류들에 다숨도 동물이되면 다해하겠다고 생각하여 읽고남는 현교과서 이백이십삼권을 거두어 삼구일 편교생의대표로 사회반이종 김진성(金□□) 군 평양래(平壤來) 윤원모(尹元模)자복이 본사에 가서왓는데 그교과서의내용을보면다음과갓다 國語七二 算術六四 朝鮮語一 圖畫 四 修身三三 習字四一 九 計二二三冊

벙어리까지덜어 校洞校李昌煥君

부내교동소학교(校洞小學)오학년생 이창환(李昌煥)군은 어린마음에도 참을수업섯든지 일본사를 차저와 한해지동무들에게 보내달라고 일년동안 모아두엇든 『벙어리』를 교과서에서 [illegible] 의탁하고돌아갓다

◇…雄基 배우고남은책을 한재지로 보내자는 본보사업에 호응하여 웅기공립보통학교 아동들은 배우고남은 책을 한재지 동무들에게 보내달라고 본보웅기지국에 기탁하여왓다

◇…枇峴 (枇峴)비현(日出)소학교이년생 최기덕(崔基德)군은 읽고남은책을 한재지동무에게보내달라고 본사지국으로가저왓다

開城道立醫院燒失
入院患者는無事、原因은漏電

【開城支局電話】 십구일오후세시 사십분경 부내 대화정(大和町) 도립개성의원본관 이층에서 불연 큰불이 일어낫다 때마침 맹렬히부는 동풍은 불길을 더욱 기세를 노펴 소방조 경찰서 경방단의 필사적노력도 헛되어 내과 외과 부인과 이비인후과 『렌트겐』실 원장실 연구실 사무실등 웅대한 연와제이층건물이 오후다섯시에 전소되어 무너지고말엇다 따라서 이층에보관되어잇던 서류와 진찰기와 제약원료 등은 꺼내지못한채 타버리고 꺼내인것에도 파손된것이만타 발화원인은 그곳의사의말을 들으면 이층약국과 현판사이의 천정에서 발화되엇다하니 누전일이 유력하다 손해는 아직미상이나 건물만도 십만원이상으로서 개성초유의 큰화재이다 입원환자는 복도를 격한건물이기 때문에 연소되기전에 복도로한 입원환자들은 무사하엿고 그러나 진찰실과 약품과 진찰기구가 거의 다 타버렷기 때문에 금후 그들의 치료가 크게 걱정된다 그리고 바람에불려 부근구암리(狗岩里)일대에 불똥이 날아 한때는 큰소동이 일어낫섯는데 [illegible] 피해가 만흘번하엿다 (사진은 전소된 도립의원 구출된 입원환자들)

慶南北"道界"에잇는 河川改修에말성
雙方住民紛糾가當局에까지波及

【慶北支社電話】 경상남도와 북도사이에 흐르고잇는 조그만 냇물을사이에두고 부락과 부락이 대치중 마침내는 군과경찰당국에까지 문제를 가지게된일이잇다 즉경북 달성군 유가면한정(達城郡□□)과 경남창녕군 성산면대견리(昌寧郡城山面大見里)의 두동네사이 도계(道界)에흐르는 차천(車川)이잇는데 작년의한해 대책으로 공사를 일으키기로하여 경북쪽에서는 한정동에서 한천(寒川)이라는보(洑)를 만들려면 전기차천 냇바닥을 파기로되어 미리경남쪽 저편농민의양해를 어더가지고 경비삼천원으로 그동안 이백십삼간을 팟섯다 그런데금년에들어서 대견리부락 사람들이 그보를파기 때문에 물을빼앗겻다고 산월초순에 다시대견보를만들면서 경북쪽에서 도계를안건너가고 팟던것을 이번경남쪽에서는 도계를 넘어가서 다른보머리까지 파고들어와서 물을빼앗가다 그래서 양편이 대치중 대구경찰에서 현풍(玄風)주재소를 동원시키어 진압하엿스나 십사일 양쪽군청 경찰사이에 보를매몰키로하고 일단협정이되엇는데 경남측에서 협정을무시하고 또 보를파고잇서 경북도에서경남도에항의를하는등 분규를 일으키고 잇다

在東京留學生 新人音樂會盛況

【東京支社發】 제오회동경조선유학생 신인음악회는 기보한바와 가치 지난십칠일밤여섯시반부터 신전구 기독청년회관에서 동경조선기독청년회주최와 본보동경지사 후원으로 열리엇는데 장내는 초만원을 이루엇스며 처음부터 끗까지 재청과갈채의우뢰가튼 박수소리에 근래에드문 성황을이루고 밤열시에 폐회하엿다

테너崔昌殷氏 東京에서獨唱會

경성음악전문학원과 양정중학에서 교편을 잡고잇든테너一 최창은(崔昌殷)씨는 오는 이십일 동경군인회관(軍人會館)에서 동경의인단주최 동경조선기독교청년회후원아래 독창회를 열게되어 십칠일 오후네시 『아까쓰끼』로 경성역을 떠나 동경으로향하엿는데 『피아니스트』 김원복(金元福)씨가 특히 반주를 마타 동행하엿다 이날 역두에는 악단유지다수가 전송하엿다 (사진은 최창은씨)

기상학강사로는 신(新)중앙관상대가 나올터이며 조종학과 항공법규는 여원(石田)이(李)양 일급활공사(一級滑空士)가 담당키로되엇다

春季그라이다 講習會開催
斯界權威科目擔當

조선항공연맹에서는 오는 이십일부터 사월십일까지 약삼주간에 걸치어 『글라이더』강습회를 열고 항공에 뜻을둔 청년을 수용하여 맹훈련을 개시하기로되엇다 장소와강습시간은 매일오전아홉시반부터 오후다섯시까지 경성비행장에서 하게될터인데 회원자격은 조선항공연맹에가맹한단체원에한하며 인원은 약칠십명으로할예정이다 강사진용은 항공학강사로는 적수(赤水) 시천(市川)양 체신국항공관

가 전공하여 성공을 축복하엿다 (사진은 최창은씨)

汎太平洋卓球大會 五、六月頃에擧行

【東京電話同盟】 米國卓球協會의 招聘受諾報에 뒤이어 十九日다시금 新興滿洲卓球協會로부터 招聘을 受諾하는 通知書를 바든日本卓球協會에서는 紀元二千六百年奉祝 汎太平洋卓球大會 計畫을 實行케하기로 決定하고 來五月下旬이나 六月下旬에 東京及大阪 其他의 各大都市에서 汎太平洋選手權大會及 日米、日滿對抗戰을 擧行케되어 뉴-지란도卓球協會에 招聘狀을 發送하엿스므로 이것이 參加하여 實現케되면 名實共히 汎太平洋選手權大會를 開催할것으로 보인다 米國選手는 米國에서 男女五名 滿洲에서 男女二名은 確實하고 뉴-지란도에서 參加하면 男子는 二名이 豫定이고 日米濠加 뉴-지란도等의 四個國이 參加하여 世界卓球界가 始作된以來 汎太平洋選手權大會가 國際게임이 缺乏되고잇는 日本에서 華麗한 爭覇戰이 열리게 될것으로 期待된다

早慶스키第一日

【野澤電話同盟】 早慶對抗스키第一日은十九日 信州野澤溫泉스키場에서 十六키로競走가 擧行되엿다
▲十六키로競走
1、早大 一時間一三分八秒
2、慶應 一時間一四分五六秒

曆

▲三月二十日(水曜日)陰二月十二日 ▲干支-壬戌 ▲日出-午前六時三八分 ▲日南中-零時四一分 ▲日入-午後六時四五分 ▲晝間-一二時七分 ▲月出-午後二時四六分 ▲月入-午前三時四四分 ▲滿潮-午前一時一五分 午後二時一五分

딱총

백백교 십칠명에 사형구형.
○
삼백십사피살자를 생각하면 사형도 유보족.
○
피고들 마지막 공술에 잘못은 깨다랏노라고.
○
이말만은 사람의 진적이기를 마지막부탁.

昭和十五年度 朝鮮氷上十傑表
朝鮮氷上競技聯盟發表 ①

【男子部】

五百米

世界記錄	41.8	엥그네스탕겐(諾威)	오스로-	1938
日本記錄	43.5	石原省三(早大)	오스로-	1936
朝鮮記錄	44.1	李□□(平壤)	[illegible]	1936
滿洲記錄	44.3	內藤晉(新京)	[illegible]	1940
1・46・1	安□熙(京城)	[illegible]	明治神宮	2・3
2・46・3	金□□(安州)	〃	〃	〃
3・46・8	金健吉(新義州)	〃	〃	〃
3・46・8	任□□(〃)	日光	全國中等	1・11
5・46・9	崔□振(京城)	京城	鮮滿對抗	1・14
6・47・1	洪□□(〃)	〃	都市對抗	1・5
7・47・5	沈昌煥(新義州)	〃	全鮮中等	1・20
8・48・0	李成□(〃)	〃	〃	1・20
9・48・7	李熙正(〃)	〃	全鮮選手權	2・11
10・49・4	張日弘(〃)	〃	都市對抗	1・5
本年度平均	日本 45・53	朝鮮 47・36		

千五百米

世界記錄	2・13・8	엥그네스탕겐(諾威)	오스로-	1939
日本記錄	2・25・0	金正淵(明大)	오스로-	1936
朝鮮記錄	2・28・1	李仁□(平壤)	鴨綠江	1937
本年度滿洲最高	2・30・9	朴□哲(撫順)	八戶	1940
1・2・28・9	金健吉(新義州)	[illegible]	明治神宮	2・4
2・2・34・5	李□□(開城)	日光	全國中等	1・11
3・2・35・9	沈昌煥(新義州)	京城	全鮮中等	1・20
4・2・36・6	任□□(〃)	八戶	全日本	1・19
5・2・38・2	金□□(安州)	京城	全鮮選手權	2・11
6・2・38・3	安□熙(京城)	八戶	全日本	1・19
7・2・39・7	朴□□(京城)	京城	全鮮選手權	2・4
8・2・41・3	金□吉(開城)	〃	全鮮中等	1・20
9・2・42・3	李明□(平壤)	〃	全鮮選手權	2・11
10・2・42・4	李熙正(京城)	〃	〃	〃
本年度平均	日本 2・31・39	朝鮮 2・37・81		

白白教殺人魔公判 第四回

"犯罪史上空前絶後"
原因을糾明、社會에警告!
杉本檢事論告要旨

삼본(杉本)검사의 논고내용은 범행수사당시로부터 제작하여 구형에 이르기까지두시 오십분동안 긴내용으로서 피고들의 범죄전반에대한 개황이 거의전부들어잇다 이를초략하면 다음과갓다

一、수사개항(생략)

一、백백교내용(생략)

一、범죄개요 소화십년부터 소화십이년이월 백백교의 살인결사가 발각될때까지 일백구회에빠처 삼백십사명을 살해하엿는데 그중 처지량마하어린애 칠십칠명 소년소녀삼십이명 오십세넘는노인 십육명 유약한부녀팔십오명을 죽엿다 즉 피살자 삼분의이나되는이 백십명은 노약자와 부녀인것으로보아 그들의 잔학함을알수잇다 그리고 피고들은 친족이라할지라도 용서업시 죽인것은 천륜을 모르는금수보다도 못한행위다 살해방법에 잇서서는 일일히 그잔악한 모양을 들수업스나 아무것도 모르는 어린애에게 새옷을입혀 조흔데로 데리고간다고꾀어 산으로데리고가 죽인것을 비롯하여 듯기에도몸에소름이끼친다 살해이유란 또한 교주에 반항한것 백백교의 정체폭로의 위험이 잇는것등이고 기소사실중이유를 들지안흔것은 지방에서 이사온 가족들을 이미착취할 재산이 업서지자 그대로한꺼번에죽여버린것으로 만일 유곤룡의 고발이 업섯다면 그후도 그얼마나 만흔인명이 한울모르게 사라지고말것일까? 피고들의 살인에대한태도는 보통사람이 병아리를 죽이는것보다도 더욱 쉽게여긴것이다

一、증거 살인사실은검거당초에는 알려지지안엇든것이그후피고들의 자백으로 들어낫고 또 자백한 범죄장소에는 그말대로 사체가 나온것으로서 증거 충분하다 박달순이나 이한종 계주환등이 법정에서 살인사실을 부인하나 피고들은 극형을 예상하고 변명을 하여형벌을 피하려는것으로서 반대로 문봉조 이경득 김서진 김군옥등이 자기운명을 각오하고 잇기때문에 살인사건이 적은 피고들의 죄를 벗겨주려고 거짓진술을 하는것은 그속이 드려다보이는것이다 그러나 범인갓가지 범죄의 책임을 차지할것이다 박달순의 범죄는 공범들의 진술로도 엄연하고 이한종은 예심정에서 자기동생이삼득(李三得)의죄를 자기가 뒤집어쓰는 진술을하여 동생을 면소케하려맛슴을 하엿든것이다 또경찰에서 자백한장소에서는 매양사체를파내다살인사실을 부인하는 다른피고들도 모두 그들의 경찰검사정예심정에서 취조할당시에 확증이잇다

一、사회에준영향 교주와 간부가 수변동안 교도를희생한 사실이 한번발표되자 사회적영향은 무한히 크다이에대한대내적외는 물론 대외적으로도 조선인식을 크게그르되게 하엿다 소화상대에 제국안에특히 흥아대업의 기지(基地)조선안에서 이가튼범죄사상(犯罪史上)공전절후(空前絶後)의 대사건이 잇섯다는것은 큰불상사다 조선치안을모르는 사람에게는마티 조선이태고(太古)적그대로의 몽매한 생활을하는것으로 그릇 인식되게한것이다 그러므로그범죄의 잔인무쌍한데서보다도이러한방면에 잇서서 조선안에서 친영향은 중대하다 이런사건을적발하여 뿌리를 빼어버리는것은 뒤로 오는세대에 대한큰성과가된다 이제 그원인을 살펴보면 여러가지를 들수잇다—즉 경찰기구(機構)의 결함도잇고 교주의교묘한 혹세무민(惑世誣民)도잇고 아직 조선벽지에는 민족적사상에 대한 매력을 느끼는우맹(愚氓)이잇고 또한편에 신뢰하지안는 악습이 아직도 상당히 뿌리가 기퍼 미몽(迷夢)을 깨지못한것 등을 들수잇다 그중 경찰기구의결함에 대해서는 내성할바도 잇스나 이는생략하고 그밧게원인을 규명하여 사회에대한 경종(警鐘)을 울리려한다 사교의 내용은 말할것도 업시 엉터리종교로서그 교지야말로 문반의것이나 조선백성중에는 이를 맹신하는 자가 만코 또 사교교지속에 짜너흔 민족주의 사상에 매혹되고 사교의 비행을 알면서도 경찰관헌에 알리지안흐기때문에 피해자가 점점 늘어갓든것은 참으로 개탄할바이다 금후 이가튼사교의 피해가업도록 하기 위하여서는 이번에단연 민중의 미련함을 깨우처주어야할것이다

一、정상(생략)

(昨日第二夕刊 繼續)

判決은四月五日

검사의 구형내용은 실로사형 구형 십칠명이라는 근래에 드문 구형으로 피고들의 범죄내용에 비추어 중형이 당연하거니와 한층더 주목을끄는 판결은 오는사월오일(五日)오전십시 대법원에서 부옥(?)재판장으로부터 언도하게되엇다

"無敎育所致"
社會에도責任이不無
辯護士들의死一等減刑論

오후네시삼십오분 공판을 속개하고 한상환(韓相丸)이조원(李祖遠)김판의(金判宜)유영윤(劉永允)등전(藤田)다섯변호인의 변론은 다섯시를 넘어 전등을 켜고까지 계속하엿는데 그요지는 다음과갓다

종교란 본래 몰아적(沒我的)인것으로서 피고들의 무지한만큼 그들의 신앙의 정도는 더욱 심하여 죄를 범한것이나 피고인들은 피고인인 동시에 피해자들이라 동정의 여지는 만타 제일로 피고들로하여금 이러한 죄를 범하게한 원인은 피고들의 무지다 그러므로 사회와 국가는 피고들의 무교육에는책임을 서야한다고도 볼수잇다 만일 의무교육만 실시되엇다면 이가튼 범죄는 일어나지 안햇슬지도 모른다 죄를 미워하고 사람을 미워하지안는다면 사(死)일등을 감하여도 조흘것갓다 특히살인사실이확실치안흔 나어린 피고들에게는 갱생의길을 열어주기를비란나는것이다

모두가내아비의罪
教主의딸先女…被告들의最後를擁護하며泣願

재판장으로부터 피고일동을 일으세우고 마지막 할말은 업느냐고 물으니 맨뒤에서던 전룡해의딸 선녀(先女)(二七)는 아프로나서며 저의범죄사실에 대하여서는 저로서 할말은 업습니다 다만재판장께 올릴말슴이 한마디잇습니다 저의아버지 때문에 이가치 여러사람이 죄에빠지게 된것이니 모두가 저의 아버지 죄입니다 저의아버지 죄입니다 하고 소리를 내어울면서 악귀 보다 더지독한 죽은아비의죄를 시인하여 아비대신 법정에서부하의 최후를부탁하엿다

悪鬼라도"同氣"
藤田辯護士울며辯論

(食堂사리하며藤田辯士단李子成의누이)

이번에는 사선변호사를 대표하여 등전(藤田)변호사가 울음석거 토론하엿다 피고들중에는 사선변호사는 모두 다만피고이자성(李子成)(二三)에게만은 사선으로 등전변호사가 나섯는데 그중 이자성의 누이동생 자순(子順)의 주선으로 들어섯다 그이면에는 인정가만은 악귀의 소굴 가튼 그들의 마음에도 사람냄새 인는소리가 잇서 피고석에는 여기저기서 느끼는소리가 낫다

오늘 … 大… 晴曇

日活多摩川本年度随一の大作

20日封切

黃金座

讀賣新聞連載 原作 竹田敏彦 監督 田口哲

女は泣かず

全女性間の白熱的人氣 愛と涙の一大絢爛篇!

中田弘二・日暮里子 風見章子・井染四郎 主演

堂々一萬三千呎! 前篇 たそがれの巻 後篇 あかつきの巻 一齊封切

主題歌 テイチク

伊太利 チネス・ピツクタルガ製作 アレクサンドロ・ブラセツテイ監督 レーメ・グローリヤ主演 母なる大地

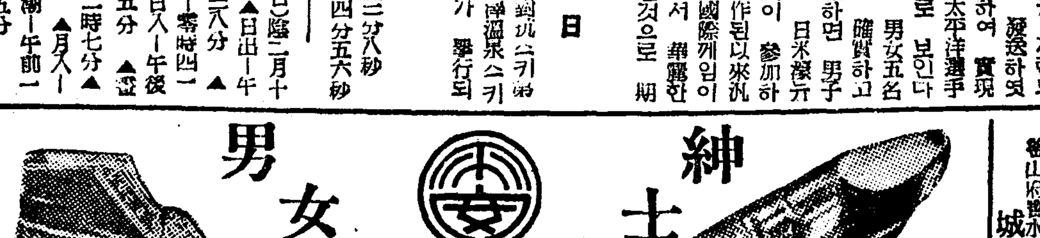

紳士 男女 校 洋靴

平安製革社洋靴部 平壤府大和町 東院里 私書函八十七號

型錄請求次第無代進呈

更生의기쁨속에서

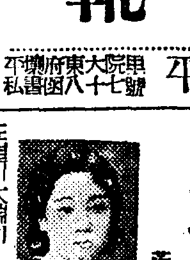

大沼好子 (茨城縣)

拜啓 先日보내주신『麗人素』는其後每日使用하고잇습니다만 은頭髮로되기前에 이제까지와는아주달른게얼굴이하여지고 도결이大端히 곱게되고도작난이始作되엿다고우스시는어머님과언니가요새제 얼굴을보지고 그效果에나서處女로서의기쁨을 가슴가득이가지고잇스며기 쁨과感謝한맘으로지나갑니다。

斷然『麗人素』팬에게

鈴木千代子 (濱松市)

謹啓 저는비갈이경은데다얼굴이 全體에여드름이만허서여름다운 處女時代를每日거울만드려다보고失望하고슬픔하게지냇드니昨

實驗하지못하는분이적지안으므로 그런분들을爲하야當研究所에서는 主婦之友에發表한方法에다다 시化學的改良을加하여 누구든지곳(輕便하게實驗할수잇도록絕對無害한美顏化粧料『麗人素』를 精製、充分效力試驗劑를特價로頒布합니다。

頌布特價 普通瓶 一圓七十錢 徳用大瓶 二圓九十錢 送料各二十錢

(注意) 徳用瓶은色白美肌의目的에成功한뒤에도 適用하시면언제까지라도잔주름이생기지안코 도老婦人도언제까지든지 고운皮膚를保存할수잇습니다

▲御申込는振替로前金送하시면代金引替로도 代引送料內地三十五錢。 海外六十錢

發賣元 東京市中野區小瀧町四九 東京美容學院研究所 振替東京七二五四八

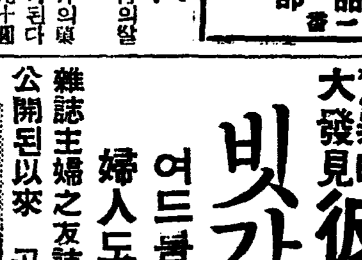

驚嘆 喜

有益한記事가發表된以來 남도나도할것업시非常한熱心을하여 美白液의調製實驗에熱中하여 아무리빗갈검은분이라도 「다음이밝아질로할게다고합니다」

驚異的大發見 彼岸花의球根에서 빗갈희게되는秘法

여드름、얼근것、죽은깨도업서지고中年婦人도處女처럼애리잇는皮膚가된다。

雜誌主婦之友誌上에서彼岸花에서 美白液을採取하는 珍奇한秘法이 公開된以來 곳實驗하여효과를보고놀란사람이續出하고잇습니다。

主婦之友誌上發表

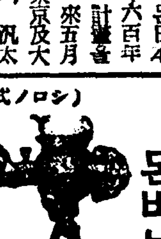

(式ノロシ) 돈버는機械

五合의쌀이 八升의菓子가된다

五合入九十圓 一升入百二十圓

(申請入第□號) 番山府曾永町一丁目 城野製作所

最高級代用品供試驗合格品(有價格指)

スピナール

注射液

一〇〇入管・五〇入管・一〇〇入管

製造元 京城府松町七四 ライオン藥業社 製藥部
發賣元 大陸公司 藥品部 振替京城一九、六五一番

定名如何로 成功하는人

人間으로서 이世上에태어난者는 거의다 自然的으로 各人獨特의 性格과 運命을가지고 그運命을 支配하는 것은 모두 定名如何로 成功할수잇습니다 最近大阪市浪速區元町二丁目大七的文堂書店에서 『誰れにも分り易い名前のつけ方實典』이라는册이 發行되엿는데 여기에는 文字의吉凶、成功하는 姓名의 畫數、文字의吉凶早見表 等을 說明하고잇다 그러므로 이一冊만잇스면 어떤이름이라도 지을수 잇다 그리고 同書는 四六判九五頁 アフリカ付二百八十頁上質美本箱入 定價一圓五十錢 五百部限 特價一圓에 代金後拂로 送本한다고 振替로申込하면

桃屋의 花らっきょう

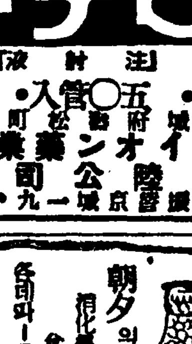

朝夕의食卓에 消化를돕고 食慾을增進

各百貨店・一流食料品店에有함

飛び散らず お徳用な 仁丹粉歯磨

金鶴大王 リード式穀物膨脹機

五合의米와 옥수수가 八升의米菓子가된다

(實用新案第三□□號)

最新式 特許出願中 製造元 大阪市北區浮田町 三和精機商店 振替大阪五〇九七一番

朝鮮物産內地移出에對하야

朝鮮物産을 內地에 보내시오 販賣코저하시는분은 圖面의

農産品 水産品 林産物 鑛産物 海物品 工業品 食料品 加工品

海東物産商會

大阪市北區南森町 電話 北一九三〇一 振替口座 大阪 一八八三三番

中部版

永信學院에 寄附金逐至

【仁川】 인천영신학원(永信學院)이신학기는 닥처와도 교사가불비하여 본사인천지국후원아래 교사중축비를 엇고저 지난이월십칠일에 동화원아동들이 동극을公演하여 다소의수입으로 기본금을 삼게되자 일반유지들의 보조가와서써 동하교사의 수축을 시행중에잇다 이사실을 인천유지들이 알게되어 지난십칠일에는 본사인천지국에 이정열씨가 오원을가지고와서 동학원의수축비에 보태도록해달라는 부탁이잇자 배정식(裵正植)씨도 이원을보내고 이재호씨가 일원을보내엇스므로 동학원에서는 직원들이 감사해마지안는다

廣範圍의農耕地區 富平一帶에指定

府內未指定地區는工業地區로 府長鄕工營部長言明

京城府會 第八日

市計令近近改定

제팔일의경성부회는 십팔일오후두시십오분에개회 전날에게속해서 일반질문을 속행하엿는데 백두전차 빼스대책의원장 석원(石原)의원으로부터 긴급질문이라고 전제하고 경전(京電)문제를들고 일어서서

▲石原議員=우리는 부민의 이익과 여론을대표해서 『부전차 빼스대책위원회』를 조직하고 그동안 여러가지로 경전측을 면담하여온중인데 웬일인지 최근에와서 틀면우리가 말해오고잇는 전차빼쓰대책위원회에는 한마디의 인사조차 업시 시내각경찰서보안주임이 독단으로 경전과갈등교섭을개시하여 경전측과 교통난완화책 운운하고떠도는 모양인데 이러케도중에서 뛰어든다는것은 실상은일에 저해될염려가 업지안타 부당국은 경찰당국으로부터 어떤조류의 사전양해를 바든일이잇는가 또일개경찰당국에 이문제를마겨 버릴수는업슬줄로 아는데 이점에 대해서 부당국의 의향는 어떤가

▲高橋府尹=경찰이 단독으로경전과 절충을 개시하엿다는말은금시초문이다 우리에게는사전에 아무런한 사전양해도업섯다 고리고 경찰은 교통에관한『취체』라면 몰라도 교통난 완화를 위한 근본대책과 가튼것까지 운운한다는것은 힘에 겨운노릇이 아닌가한다 근본대책 판한 경찰이 운운할것은 못된다고생각한다

▲李斗用議員=부당국의 토목행정을보면 항상구부역(舊府域)에만치고 신부역에는 박한느겸이잇다 금후 신구양구역에 차별업시 잘해주기를 바란다 특히 신부역은 시설전연으로 화재농업단사시에 큰곤난을 바도니 적어도 수도가든것은 응급시설을하여주어야 될줄아는데 어떤가 도출장소의 권한을 확장시킬의향은 업는가

▲長鄕工營部長=신부역(新府域)의토목시설이 구부역에비해서 떠러진것은 사실이나 이것은 신구역의 부역을 차별해서가아니라경성전체의 시설예산을 안중에두고 계획을세웟고 또이계획에따라서 공사를 하고잇는까닭에 신구역주민들에게 그처럼 불편을주게되는것이니양해해주기를바란다 응급시설에 대해서는 장소여하를 잘고려해서 되도록노력하겟다

▲山田總務部長=출장소의 권한은 좀더 확장식혀도 조타고는 생각하나 어느정도로 확장할것인가는 연구해보아야알겟다

▲古川議員=각정회에서 징수하는경리비는 상당액에 달할뜻 아는데 그용도(用途)에 대하여 부당국은 검사검토해보업이잇는가 잇다면 어떤방법으로 하고잇는가 도시계획은재검토를 필요로할점이 적지안흔줄 아는데 어떤가 보안, 위생, 보건만이 아니라 방공도 생각해야될것이고 녹지대 설치도 새도 생각해야할줄아는데 어떤가 당국의 식량대책은 선전에 비해서 실제는 불것이업다는 평판이 잇는데 그런 희망업는가 창씨(創氏)를 적극적으로 장려할의사는 업는가

▲경회비에대해서는 부에서 평소에 보조도 내고잇는관게상 경회비의용도에대한 결산서를 제출하게하고잇다 금후는 갑동인원을 증원해가지고 좀더 감독을 철저히하겟다 절미에 대해서는 되도록 노력하겟나 창씨는 각자의자유의사에 속한문제이다 일부러 장려, 종용할의사는 업다

▲長鄕工營部長 도시계획에 대해서는 방공과특지생지를 충분히 고려하여가지고 계획을 진행중이다 특히 특지대에대해서는 신중고려하여 보아렴 풍치지구 공원지대의 설치등 현재우리가 계획하고잇는 계획이 실현되는때에는 부내의 특지는 전부역의 삼십칠퍼ー센트를 점령하게될터로 소련수도『모스코바』를 내여노코서는 세계에 유례를 보지못할만한 공원도시가 될터이다 또 이것을실현하는 방도로서는 장차부역전지역에 판하여 시가지계획령을 적용하여 소기의목적을 달성해볼 결심이다 이결심의 전초적(前哨的)인실례로서 경성(京城)=인천(仁川)사이에다가 저번에 시가지계획령을적용한것이다 저번의용은 부평(富平)을중심으로한소부분에 지나지안헛스나 그것은공장지역으로서는 그만정도이면 만족하기때문에그리한것이고 지정된지역이외의토지라고해서 안심해서는 큰잘못이다 지정에서 빠진소위미지정지대는 장차공장도시의보건용지보하기 위하여서 임야농경(林野農耕)지구로서 영구보존(?)으로지정하여 영구보존케할터이다 이런줄을 모르고 수용에 걸리지안헛다고 그아심하고 상당한고가를주고사드린땅『브로커』들이잇는모양인데 당당한노릇이다 임야 농경지구로 지정밧게되면 마음대로 집을짓지하지못하게된다 경서에 대해서도 장차이와가튼방법으로 나갈터로 단시부구역내만이아니라 부의구역바게잇는 지역에대해서도 방법한 임야 농경지구를 지정하여 도시의 무제한팽창을방지하는동시에 부민의보건 위생 방공등에 도움이되게할방침이다 그리고 부구역내에 잇는 미지정지대는 장차 공업지구로 지정할생각으로 미지정으로 남겨둔것이다

고답변 도시건설계획에대한 장래의 복안을 솔직히말하여 일확천금을 꿈꾸는 토지뿌로커ー들의 간담을서늘하게하엿다 다음광강(廣綱)의원이 정회강화를위하여서 이것을 공인(公認)할의사를 가젓느냐 어떠냐에 대하여 질문이잇슨후 일단휴게(三時半)

町會越權行爲를 李相殷議員痛擊

세시오십오분 속개고교(高橋)부윤으로부터광강(廣綱)의원의질문에대하여 정회공인문제는 충분고려해서 선처하겟다고 답변이잇슨후 보서(寶諸)의원이등단 대경성건설을 장시간에걸치어서 전개하여 의장으로부터 여러차례로『간단! 간단!』이라는 주의를바다다면서 여러가지로 자미잇는 공상론(空想論)을늘려주고강단그뒤를바더서 이상은(李相殷)의원이 최근 정차문제화되고잇는 정회원의 월권전횡문제를들고이러서서

▲李相殷議員—나는 정회문제를 가지고 부당국에대하여 단단히따저볼생각이다 정회에대하여 여러가지로 일을매껴오고잇는때문에 정회가차차치치거만해지는 경향이 업지안라그 일례를 든다면 소학교 입학것을 기회로잡고 모모정회에서는 정회비를 미납하엿다는 단순한 구실로써 입학원서의 전달을 거절한일만이 아니라 정내에 거주하고 잇다는 거주증명을 거절한 사실이 잇다 이가튼 행동은 명백한위법행위인데도 불구하고 부당국은 여게 대해서 이러타할 처치가 업는것은 웬 일인가 또 정내에사는 사람이면 누구를 물론하고 정회원이될자격이 잇다고보는데 현재 정회의실정을 살펴보면 부에호별세를 내고잇는사람이외의주민에게는 정회원의자격을 인정치안코잇는 정회가만라 세금을 안내는 사람이라고해서 정회원이 못된다는법ㄷ 업슬줄아는데 어떤가 하고 정회원의횡포와 월권을통격

▲山田總務部長=정회비를 안내엇다고해서 입학원서의 중간전달과 거주증명을 거절한다는것은 안된일이다 이런정회에대해서는 잘조사해서 적당히 조처하겟다 또세금을안내더래도 정민임에는 다름배업다 따라서 당연히 정회원될자격이 잇서야할텐데 어떠튼 그러케 잘못생각하고잇는 정회가잇다면 금후다시는 그런일이업도록 단속하련다

고답변

이어서 이등동작(伊藤東作)의원으로부터『소국민의 체육문제』과관광행정(觀光行政)에 대해서 질문이잇섯고 그뒤를바더서 증아(曾我)의원이 등단하여 청계천(淸溪川)문제 기타에대하여 질문이잇슨후 동다섯시반경에 폐회

吏員待遇改善과 賞與金增加力說

開幕된初日에各議員들熱辯

開城府會 第一日

【開城】 육십칠만사천칠백칠십일원의 예산을가지고 칠만부민의 살림사리를 심의하는 개성부일반경제부회는 지난십팔일오후한시반 부청회의실에서 개막되엇다 개회전 묵도등 전례를행에대한 목도등 시국행사가잇는후 이어서 송부윤(宋府尹)으로부터 예산내용에대한 연설이잇섯는데 그중 주요한신규사업을 들어 소개하면 동서선(東西線)(開城驛서南大門까지)도로포장을 비롯하여 아동『풀』신설 청년훈련소증설 남북선(南北線)도로개선 화장장이전등인데 세입세출예산은 다음과갓다

歲入

▲經常部 四十二萬二百圓

▲臨時部 二十五萬四千四百六十九圓

歲出

▲經常部 二十六萬七千六百十二圓

▲臨時部 四十萬七千百五十九圓

▲合計 六十七萬四千七百七十一圓

▲孫洪駿議員 의사진행전 긴급동의로 북지일선장병에대한무운장구의 감사전문을 발송키로 제의한바 만장일치로 가결하엿다

▲朴鳳鎭議員 물까가등귀한이때 부리원에대한 증급은 감사하다 일반적으로 멧할이나올랏는가

▲宋府尹=월수입오십원이하의직원에는 오원정도로 증급햇스며그외증급을못한 직원에게는 정기증급을 고려햇다

▲孫洪駿議員=나는부민으로부터 당국이 세금부과에 대하여불공평하다는 말을가끔 듯는다 따라 이 세률에대한 기본조사는철저해야 할것이며 세무조사원은 중요한임무라고 밋는데일급고원월급전의 갑산고원을 사용함은 무리라본다 좀더고급자를써서 사무에 정확을기해달라

▲海永議長=이들일급고용 고원이 보조의일을 하는데 불과하니 안심하라

▲高源承議員=물심양면으로부직원을 동정한다는 당국의 성의에감사한다 그러면 부리원중퇴직자에대한 퇴직금을 지출할준비가되어잇는가

▲宋府尹=준비가되어잇다

▲金永濟議員=다른회사의상여금을보면 이십할 삼십할하는데 부리원의 상여금은십사할에 불파하니 물까고에 시달리는 그들의생활을 상여금으로라도 좀더 동정해줄의사는 업는가

▲宋府尹=동감이다 그러나 결코다른부청보다 적은것은아니며 규례에의해주는만큼 이상동정할도리가업다

▲林炳卓議員=부리원승급중 기술자등 고급직원에겐 후하게 올린다면 일반봉고원에게는 증봉을노박하니 원인인가

▲宋府尹=부의규례에의해하는노릇이니 유감이나 어절수업다

이로써 첫날부회는 끗마고명일속회를 약속하니 때는오후네시경이엿다

榮擧의合格者

開城公立商業學校

南宮澈 趙普 李秉瑚 李庚中 白興鉉 李聖九 申永均 權泰一 李鋼鎔 申東震 李燦熙 崔明洛 許敏吉 李滿陽 曺元圭 李元均 金永鎬 王鎧 金永植 金德基 林哲植 朴熙龍 崔允源 鄭基煥 朱亨錫 林丙植 高景明 金永鮮 金炳洙 裴元國 車載燮 林元鉉 金炳成 申鉉俊 吳雅鉉 吳元錫 趙炳玉 島田昌 金在絃 李漢鍔 田霞彬 鄭政鎬 尹洛均 林益浩 金命大 金晃鎮 愼龍範 朴金和 陳福煥 金泰榮 金相根 李鉉鋼 劉尾煥 李桓龍 閔庚天 五味武彥 工藤隆治 辛相德 嚴曾根 孫泳爵 李在勳 相葉龍夫 桑炳益 劉漢元 朴齊峰 李泳洙 大竹四郎 河口良太 鄭永和 尹世重 東條和彌 繪明烈 大內利雄 王武賢 李昌熙 趙九相 鄭德 王宗演 金兌洙 金洪元 李徒鎬 井本博五 李炳昌 松本一郎 具敎植 金鍋 李甚雨 尾羽根昭政 安鐘洙 李輔雨 門克夫 黃光模 黃東益 申鉉燮 金熙永 金在鉉 趙東根 金炯在 朴錫應 秦炳炯 金鎭水 盧秉完 金煥在 洪安燮 金鍾光 鄭海駿 馬英熙 金秉灝 全福灝 林弘權 (合百十名)

纛島遊園地開園

오는四月一日부터

【纛島】 그동안 심한치위도지나고 차츰날씨는 온화하여짐에따라 경성궤도회사(京城軌道會社)경영인 뚝도유원지(纛島遊園地)는 예년과가치 오는사월일일부터 개원하기로결정되어 그회사에서는 일반객을위하여 모ー든설비를 가일층완전수실히 하기위하여 준비공사에분망중이다

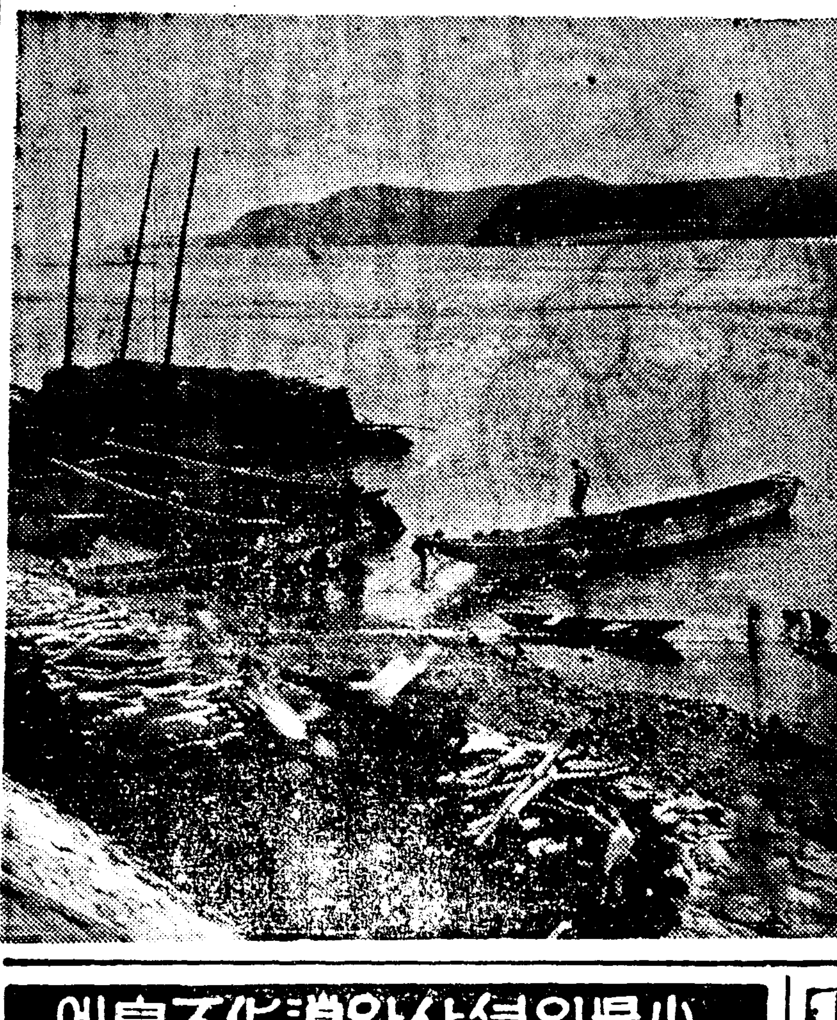

반가운新炭船!

纛島에처음入荷

【纛島】 대망하던 봄은왓나 꽝꽝어러부터던 한강도이제는 완전히 해빙되어 요즘수일동안으로 그동안막혀던 각종운반선이 통행하기 시작되어 작년의한발로말미아마 한강물까지 줄어들어서 배가 잘통행못된까닭으로 한강의연안주민들은 연료부족을 느끼고잇던중 그정도가 더욱우심하던 뚝도에는 가일층연료부족에대한 고통이심하던바 이제는 완전히해빙되엇스므로 선박들의 통행이시작되엇스므로 연료문제도 완전히해소되엇다

(사진은 뚝섬강변에 도착한시탄실고온배)

小兒의설사와消化不良에

베ー비ー散 (ベービー散)

製造發賣元 京城株式會社新井藥房
北鮮代理店 淸津株式會社淸津新井藥房

手風琴 アコーディオン マンドリン ギター

カタログ進呈

京城鍾路 山口樂器店鍾路支店 電話光化門(四八) 振替京城二二七六六番

肺病全快法

肺病은治療된다 그릇된養生法 正當한療法

無料進呈

大阪府布施市 德林寺

不老長壽·強精回春·更少圭藥

百補龍

京城堅志町 百補龍會社

六〇六號와 水銀劑

土肥慶藏博士의水銀療法에依하야病毒治療의二大原則인六〇六號와水銀劑와를比較檢討하야梅毒의長久한實驗에依하면六〇六號는陽性及潛伏病毒에對해서 同一한信賴를가지는結論에到達했다. 銀劑의效果의多大함을 ... 水銀劑는 ...

內服藥 外用藥 フロイゲン

東京市芝區高輪北町三三 眼澤水銀研究所 電話高輪二六三、三九七一 振替東京八〇五二番

林巨正 火賊篇中 第四卷發賣中

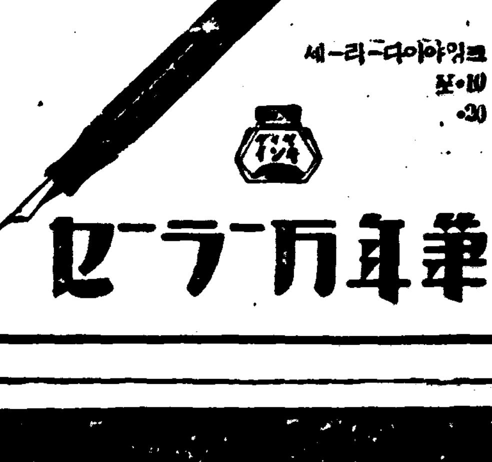

萬年筆 セーラー

セーラー 萬年筆

여드름 죽은깨 잔주름 업새는데는

レポスキン

三輪博士創製の藥用クリーム

여드름 업새는것으로서 完全한 世界的名品

여드름과 뾰로지로걱정하는분이 相當히만흘대 지금까지무엇을써도낫지안는다고悲觀한분도만흘것입니다 그것은 各本舖에서여러가지賣出하고잇지마는 아직完全한名品을發明하기에困難햇든것입니다……。即 여드름업새는것은 그만치至難한 究研입니다。

그런대

我キンシ化學研究所 名譽所長三輪博士는永年苦心한結果如斯한難症의여드름업새는 藥用크림『レポスキン』을發明해서 훌륭히征服한것입니다。故로무엇을써도 여드름을업새지못하든분이겨우한甁으로 깨끗이나아서마음으로 기뻐해서 禮狀을만히보내 주십니다。

이것은 化粧品界의一大進步이며 本研究所化學研究部의자랑이며名譽입니다 여드름 뾰로지 무좀 기미 죽은깨 버짐 毒虫에물렷슬때에 꼭 한번試驗해주십시요。꼭充分한滿足을어드실줄압니다。그리고잔주름업새는대 절머지는대 면도후에도大端히조슴니다。

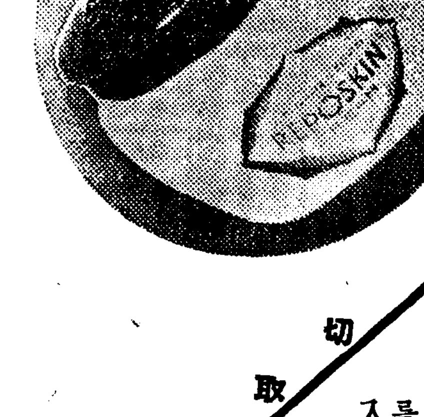

見本希望하시는분은三錢切手二枚와本紙를오려서封入해보내주십시요

切取線 (朝鮮日報)

レポヘヤートニック レポ植物ポマード キンシオリーブ入クリーム キンシ美洗粉

本舖 キンシ化學研究所

現代의敎養잇는女性에게보내는確實한養毛料!

손질을잘한머리는 당신을더욱어여쁘게보인다!

손질하실때에는 惡臭심한동백기름代身에 훌륭히毛根의營養을붓도아주는『요우모토닉구』를 잇지마시기바랍니다。

『요우모토닉구』를 常用하시면 毛髮과頭皮의 눈에보이지안는細菌을죽여 甚한비듬과脫毛를防止하여 머리에生々한젊음을줍니다。

◉病後、産後의甚한脫毛를防止하며
◉薄毛를 迅速하게 恢復식힘니다
◉거칠은頭髮을 말숙하게淨化하며

뿌린후 언제까지든지남는 꿈과같은香薰은 그대의全身에감도러氣品을高尙하게합니다。

요우모토닉구 ヨウモトニック

京城을비롯하야全鮮到處의百貨店藥店·化粧品店에잇습니다 (定價 1圓45錢 2圓45錢 6圓50錢各種잇슴)

製造發賣 三共株式會社
總販賣元·東京室町 泰昌製藥株式會社

皮膚의괴롬을解消

洗顔後·入浴後에잊지마시고 우베나바니싱으로皮膚를길드려주십시요 化學的인 美肌作用으로 젊음을게하고皮膚의 生活力을느피서 검은빛갈 脂肪顔을 解消하고 어드름皮膚거칠것을防止하고참으로 매가버슨빛갈 한靑春肌를 保存할수잇습니다。化粧바탕에도理想的

B.27

長篇小說

靑春茂盛 【8】

李泰俊 作
鄭玄雄 畵

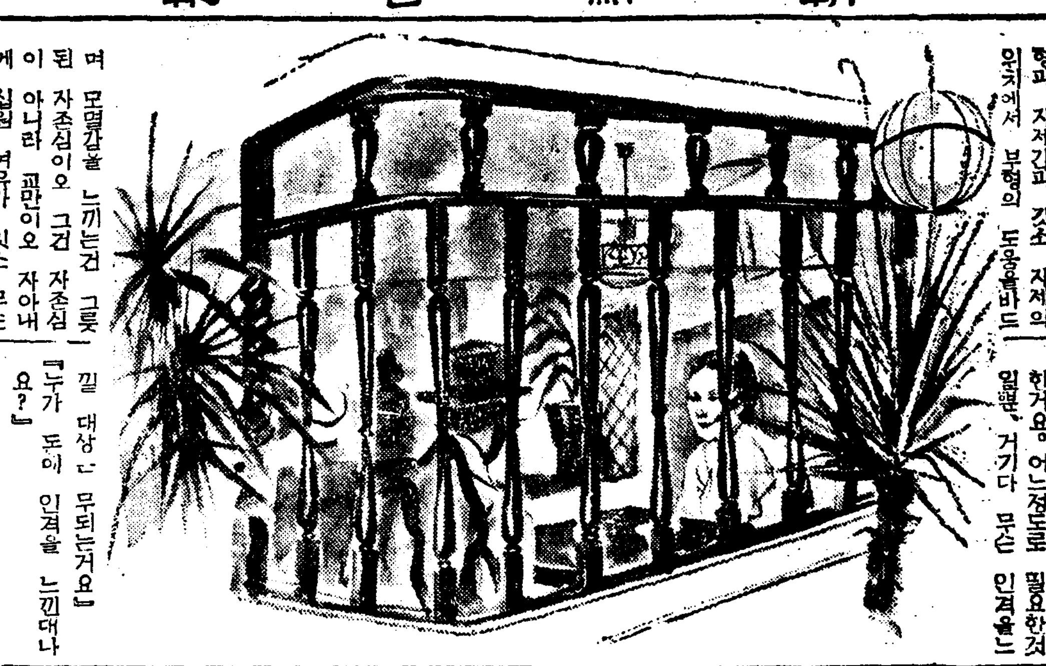

불나비 (二)

「득수? 나헌테 배우는건 업마 안돼두 날 선생으론 알어야 옳지안소?」

원선생은 약간 득수에게 무거운 시선을 쏘다。

「알어요」

역시 득수는 깔끔하다。

「그럼、선생이 헌말이 잇다는데 노상에서 무슨 말이냐구 따지기부터해야 옳소?」

칭을 한번 마시더니 쪼르르 압서서 찻집으로 들어갓다。

제일 구석 테-블로 가는대로 원선생은 따라가 마조 안젓다。

「득수?」

「네」

「학교엔 왜?」

「좀 일이 생겻세요」

「무슨?」

「……」

「득수와 난 사제간이오 부형과 자제간과 갓소 자제의 위치에서 부형의 도움을바드며 모멸감을 느끼는건 그릇된 자존심이오 그건 자존심이 아니라 교만이오 자아내게 십원 여유가 잇소 무슨 일에든 쓰시오」

「……」

득수는 다만 소곳하고 안저 불유쾌한 눈치뿐이다。

「자아」

「실혀요」

「왜요?」

「절 강제루 동정허실랴 제가 여깃슬게 얼마던지 주는대루 이 시겔 좀 잽혀다주세요」

「……」

원선생은 잠깐 생각햇다。그리고 시게를 바다가지고 나왓다。공연히 길에서 한 십분어정거리다가 자기의 십원짜리를 꺼내가지고 다시 왓다。원선생은 이저버리고 그냥 나왓더랫는데 득수는 자기가「커피-」를 시켜 혹혹 불며 마시고 잇섯다。원선생도 우선「커-피」부터 주문하고 잡작고 꼬기꼬기한 십원지폐를 득수에게 내밀엇다。득수는 휘끗 주위에 눈을굴리며 바덧다。십원짜리인것을 펴서 알고는、

「표는요?」

「표는 내게 두시오」

「흥! 알엇세요。선생님이 잡으셋군요 재 시겔!」

하더니 찻잔을 휘휘 둘러 또 한모금 마신다。뱃죽한 혀끄틀 내어 아랫입술에「커피-」방울을 훌터도려간다。길에서는 좀 까칠해보이던 입술이「커피-」빛과는 딴판으로 새빨가코 윤택하다。나이는 온심이가튼、학생보다 볼과 한두살더먹게는 터먹지 못햇슬것 가튼데 정신연령(精神年齡)이라고할까 그의밀씨 피곤하도록 날카로워진 눈속에 잠긴 나이는 다른학생들의 배나 더 먹어보인다。학생이라기보다 한 여인으로서 오롯한 몸태를 울끈럼이 바라보던 원선생은 득수의마음을 부뜰고 울어주고시픈 충동을 버려 느끼엇다。「무엇이 이 귀여울수 잇는 처녀에게서 이처럼 처진을 빼아서갓는가?」

「득수?」

득수는 말업시 말그럼히 처다만본다。

「돈에 대한 관념을 고치시오 돈이란건……」

「제가 무슨 돈에 대한 허영심이 만흔줄 아세요?」

「아니 아니……그런 의미루가 아니라……돈이란 우리가 물질생활하는데 편리하기 위해 만든 한낫 전표(傳票)에불과한거요。어느정도로 필요한것임엔、거기다 무슨 인격은느허는건 다 돈에서 떠여 강아는걸을 알기 때문 아니겟소? 돈을、그까짓、사람들이 편리하기 위해 만든 한낫전표라 생각헙、업슬때 남헌테 좀 빌려다 쓰는거나、못 빌릴때 잠시 불편허거나 다그저 그런것뿐이지 우리가정신까지 그일에 흥분시켜가지구 세상을 비관허구 인생을 실망허구허는건 일종 신경쇠약인걸 아오」

「선생님은 아직 몰르세요」

「내가?」

「네」

「왜?」

「구약、신약시대 아세두 현대 모르세요」

「……그럴까?」

원선생은 찻잔 들엇다가 그냥 노하버린다。

「선생님은 선생님 혼자시죠?」

「네。득수는?」

득수는 대답이 업다。찻물이 담긴 유리고뿌를 똑손으로 꼭 쥐어 보더니、놀라듯 그손으로 자기 얼굴을 싼다。

「득수?」

득수는 얼른 손가락으로 눈물을 지우고、그러나 눈섭은저 즈치로 원선생을 잠깐 처다보더니

「선생님?」

「네。」

「제에기 좀 드르시겟세요?」

한다。

野談 含淚眼 ⑬

申鼎言

이활양이 일지홍이가 어떤 소원을 풀어달라는 말인지 속으로대강은 짐작하나 짐짓자서한말을 듯기 위하여

「이제 소원을 풀어달라는그 소원이 대관절 무슨 소원인지 들어본뒤에야 내힘으로서 능히 풀어줄만한 소원인지 아닌지 분간을하지 안나。」

하는 말로 일지홍의 속정을 뭇엇다。

일지홍이 또다시 두눈에 눈물을 먹음으며

「제가 이곳에 술집을 낸것은 돈을 벌자고 낸것이 아니요 돗자오니 첫재 장안의 여러사정 활냥년네술에도 서호정과 제이장(第二場-國萬館) 활량의몽에 힘도세고 활도잘쏘고 의협심도 만흔 어룬이 만라하오며 또는 모화관에는 예로부터 팔장사가 대를이어내려온다는 말슴을 들엇삽기로 그중에서어떠양바이든지만나서 제의소원을 말슴하자는것이며 이방은 제가이집을 든뒤에 즉시 새로세운방이요 저벽에 걸린조립과 휘장이은 박별감이 쓰고잇든것이오며 이할도항한은 조선으로제가박별감 호령에 대하여 당신의 원수를 갑흐마한 대장부를 지시해다라고 빌적에 피우든향이오며 저바침에 히게꾸며 노흔 금침은 제가 깔고덥고 자는금침이요 저빈그릇으로 보아논 술상은 이방을 꾸미든날부터 오늘까지 제소원을 풀어주실 양반을 뵈옵는때 대접하려고 매일아침이면 정히써서 노아두는 술상입니다。」

하는 말로써 그방안에서 일년간 조석으로 기도한것과그 술상을 일년간 보아두엇든지 내말의 하소를하고 길게 한숨을 내쉬엇다。

그런뒤 일지홍은 이활양을 처다보며 다시 말귀를 이여

「그러하온데 거의 일년을지내옵든중 들고 난 양반이 수수만이오나 어찌지 제눈에 제소원을 풀어줄만한 양반이 눈에 띄이지 안엇습니다。그리하와 오늘날만사가 수포로 도라가고 말것은 업.놈의 욕을 피하기 위하와 제역시 목숨을 끈코 박별감의 뒤를 따르므로써 박별감이 저로하여금 죽게한 죄를 만분의일이나 씻스려고 생각하엿습니다。그러한데 오늘천만뜻박게 서방님을 뵈오니어쩌지 제소원을 풀어주실것가삽기로 이러케 서방님을 청하와 제의 기픈 소원을 풀어주시기를 어쭙게 된것인니다。」

하는 말로써 비로소 억울을 죽여 박별감의 원수를 갚하주기를 말하엿다。

이활양이 일지홍의 자서한 말을듯고 그 외리가 장하면 감탄하며 일지홍을 향하여

「살인자는 사라니 엄가놈이 박별감을 죽인 그즉시에 어찌 포도청에 통지를 아니하엿든가。」

「그당시에는 그놈이 그부서운비수를 들고 전신에 독이 올흔대로 올려가지고 덤비오니 약한 기집의 몸으로 어찌힘이잇사오릿가 그리하와 크게소리한번도 질으지 못하엿습니다。그러하온데 다시 생각이 되압기는 어떠케하던지 그놈의 목숨이 끈허지는것을 제눈으로 보겟다는 결심하나와 또는 그놈의 죄를 발설하지 안켓다는 약속이 잇스므로 오늘까지 그결심과 그약속을지키며 기어코 제가 먹은뜻대로 원수를 갑가로 생각한것입니다。」

「그래 그놈이 지금 어대잇는구。」

「이 장안안에 잇슴니다。」

「그러데 그놈은 황소삼십마리가 끄는 짐을 혼처서능히 끄는 힘이잇고 또는금을로써 능히 몸을 변하는 재주가 잇다는 소문을 내가 들은지 오래인데 내가 무슨힘으로 그놈을 당할수가 잇서야지。」

하는말로 이활양도 비로소엄총각을 잘 짐작하는 말솜자서히하엿다。

일지홍이 이활양의 말을자서히듯고 그자리에 엎드려통곡하며

「그러면 저놈 원수를 이내 못갑는구나。」

하며 창자가 끈어질듯이 통곡하기를 시작하엿다。

이활양이 파연 엄총각을 당해낼수업서 그러케 말한것인데 일지홍이가 그러케 애통하는것을 보게되자

「오-。내가 오늘날까지 배우고 익히는것이 국가의간성(干城)이 되려는것이여늘 이제 저 어리고 약한계집이 큰 의리로써 독한바를 일우어주지못한다면 나는 졸장부、또는 의리업는 남자이지。」

하고 일지홍을 일으켜 안친뒤에 크나큰 결심의 빛을 띄우며

「자-。일지홍。내가 죽든지 살든지 그 놈과 만날터이니 첫재 나를 며칠동안 잘 먹여주게。내가 가난한 사람이라 굼수린때가 만허서 잇는힘을 다쓰지못하네。그러고 오십근되게로 쇠공이를、힘녕주 다섯벌만 준비해주게。」

하는 말로써 엄총각과 한바탕 겨루하기를 쾌히 말하엿다。(續)

娛樂趣味

銀幕의 S·O·S

『아메리카』新作映畵 十本輸入許可!

問題의映畵『강가·딘』도代品登場!!

세관을 통과하고 검열에 파쓰』하여、오로지 봉실을 기다리고잇든『아메리카』영화의『스톡』이 거의 전멸상태에 빼저서 오는 사월이후부터는 봉절할래야 할것이 업는 난처한 실정에 대하여 대장성(大藏省)은 이번에 우선 곤궁을 보충하기위하여 재일자의 신영화 수입을 인정하엿다

×……×

이로서 한동안 가슴을 두근거리던 양화『팬』은 잠시 마음을 노케되엇는바 이번에수입 인정을 바든『아메리카』의 작품은 전부 열개로서 제명과 감독과 기타 배우들을 소개하면 다음과갓다

×……×

❶『보-제스트』…(『파라마운트』社映畵)
監督『헨리-·하사웨-』
主演『게리-·쿠-퍼-』

❷『브로-드웨이·멜로디-四〇年』…(『메트로』映畵)
監督『노-만·타울노그』
主演『에리노아·포-웰』『프렛·아스테아』

❸『나르는두사람』…(RKO映畵)
監督『에드워-드·스자랜드』
主演『로-렐·하-디-』

이외에『컬럼비아』작품이 둘이 잇고『메트로』『유나이트』『유니버-살』『와-너-』『이십세기『폭쓰』에각각 하나가 잇스며 기타『파』사와『RKO』의 단변영화가 여러편허가되엇다 그뿐아니라 다시장성에서는 얼마전에 시끄러운말성을 이르키어 옥신각신하던RKO영화『강가、단』과『메트로』영화『대서양격멸대(大西洋擊滅隊)』의 개량관수입을 근일중으로 허가하게 되엇다한다

凸問凹答

【問】『피존』이『하도』로 변명된까닭은?

【前回의問】급행전차가 운전되면 안전지대(安全地帶)는 무엇이라 개명(改名)할까?

【答】 실망지대(失望地帶)로

라디오 JODK

講演 (午後七時二十分)

都市生活과住居 — 朴吉龍

현대문명은 결국는 도시문명을 의미하는것으로 모든문화생활도 도시에서 버리지게 된다。그러나 도시가발전하면 발전할수록 인구는 격증되는 법인데 인구증가의 속도를따라 도시의서 반시설는 변해되기 어려운까닭에 거주의부족은 필연히생기게되는한면 처처에 빈민굴는 나타나게된다 그리고 도시의주택에는 자기의 취미에마추어 지은집보담 영리를 목적으로하고 세운집장수의집이 더욱 만흔까닭에 도시의 주택난과 주택개선의 문제는 적지안흔 문제꺼리라 아니할수업다。그러면 우리는 대체 이것을 어떠케해결해야

放送 JODK 二十日(水)

▲午前七時五〇分 宮城遙拜
▲同七時五一分 東 라디오體操
▲同一〇時三〇分 氣象通報料理製法『豆腐蒸卵煮』日用品時勢
▲正午(東)時報 온놈아러두실것
▲午後零時五分 獨唱과合唱 (레코-드)
▲同零時三〇分 뉴-스
▲同一時一五分 婦人時間『젊은女性과禮儀凡節』梨花高等女學校 表景祚
▲同四時 뉴-스 職業紹介
▲同六時 朗讀『少年小說『열세동무』中에서』 盧良根
▲同六時二五分 어린이新聞
▲同六時三〇分 라디오時局讀本
▲同七時 뉴-스 天氣豫報
▲同七時三〇分 講演『都市生活과住居』 朴吉龍
▲同八時 (東) 바이올린 첼로와管絃樂 二重協奏曲 A短調 作品 一〇二 부라-므스作曲 第一樂章 알레그로 第二樂章 안단테 第三樂章 비바체 논·트롭포 바이오린 월리·프라이 첼로 로-만·독손 管絃樂 日本放送交響樂團 指揮 로-젠슈톡크
▲同八時四〇分 라디오코메디 新婦氏의飮食솜씨 玄石運作 龍蛋 朴成商 元植 徐丙大 龍蛋의妻 崔英善 積出 金永春
▲同九時 南道歌謠 一、새打鈴 二、六字배이 三、興打鈴 四、개고리打鈴 朴初仙 朴初月
▲同九時四〇分 (東) 時報 뉴-스 氣象通報라디오메모明日曆
▲同一〇時地方으로보내는뉴-스
▲同一〇時一〇分 初步國語講座(三三) 宋今璇

二重協奏曲

바·이·올·린 첼로와管絃樂 (三十日午後八時)

바이올린 월리-·프라이
첼로 로-만·도-크손
管絃樂 日本放送管絃團

이 一〇二 부라-므스作曲

독일신고전주의 최대의악인『요한네스·부라-므스』는 그가 죽기년전 즉 一八八八년에 바이올린과첼로와 관현악을위해서 유명한 이중현주곡을지엇스니 이것은 그의최후의 관현악작품이오 이후에는 그는전혀 실내악곡과성악곡의작곡에 몰두하게되엇다。

ビタミン DCBA·V 가同時에服用되는

コンビター 콤비타ー

氣感하나 안걸리는健康!

結核과肺炎、肋膜等은感氣로부터생기기쉽다 따라서 寒氣가酷甚한지금이第一危險한때입니다。平常時부터コンビター를服用해서 비타민을豊富히攝取하면 體內의榮養을充實하고 弱한몸을根本的으로 强化해서 皮膚와呼吸器의抵抗力을북도다 아못리치위도感氣하나안걸리는强靭한體力을만듭니다。

從來에업는コンビター의優秀性

コンビター는普通肝油의五十倍以上이나비타민AD를 含有한天然그대로의濃厚肝油와비타민BC와를、合理的으로 綜合一丸으로한一大創見으로서 現在唯一의V·ABCD綜合榮養劑입니다。

왜·비타민은綜合하면조흔가

皮膚와呼吸器를强化해서 感冒와結核、肺炎等의病菌에對한抵抗力을북도두는V·A와骨骼의發達增强을 增進해서 佝僂病、骨骼脆弱齲齒等을防止하는作用을가진V·D와를가장만히含有한것이肝油입니다 그래서肝油에V·BC를綜合해서 服用하시면 從來의肝油劑에흔히잇는 消化不良、嘔吐、泄瀉等의副作用이全然업슬뿐아니라 도로혀胃腸의活動을順調롭게해서肝油特有의AD分을榮養으로 完全히吸收하는 作用이잇습니다。그것은……

V·B는消化液의分泌를促進해서胃腸等의機能을强化助長하고 V·C는身體細胞의機能을바르게해서血液을淸淨케하는 作用을가져고잇는까닭입니다。コンビター는 이榮養學上의原理에基한理想의榮養劑입니다

누구나 服用키쉽다!

コンビター는마치小豆만한極小糖衣粒로서 大人이나小兒도菓子와가티맛잇게먹을수잇습니다。

그리고無類의小粒이긴하지마는 그一粒一粒에비타민ABCD의全部를豊富히含有해잇습니다 더욱이V·AD分은 非常한高單位이므로決코多量으로服用할必要가업습니다。

★ 家族이全部每日服用해주십시요 누구나다榮養滿點으로팔팔한元氣를保全합니다

大人 一日 十粒
小人 一日 五粒
三百粒 二·三〇 · 千粒 七·〇〇 藥店에有함

發賣元 名古屋市東區京町二 荒川長太郎合名會社
製造元 帝國水產化工研究所

新發賣品 製法特許
이新聞名을記入해서切手封入해주시면見本說明書를呈함

★ VITAMINA+B+C+D=COMVITA ★

吉金座 日活映畵 二十一日ヨリ二十六日マデ

母なる大地	10·45	2·20	6·30
ニュース	11·50	3·25	7·35
女は泣かす前篇	12·05	3·35	7·45
女は泣かす後篇	1·20	4·55	9·05

午前中入場者30セン均一

大陸劇場 3月18日–27 上映時間表

ニュース	11·00–11·08	2·56–3·04	7·00–7·08
淺草の灯	11·10–12·52	3·06–4·48	7·10–8·51
平原兒	12·57–2·46	4·53–6·42	8·56–10·45

次週……風の女王カラナグ·國境挺身隊

明治座 3月18日–24日上映時間表

ニュース	10·00	1·05	4·09	7·15
素裸の家	10·10	1·15	4·19	7·25
格子なき牢獄	11·19	2·28	5·28	8·41

次週豫告 最後の一兵まで 花し雷雨

劇團 高協 挪致 春香傳 劇作 五幕 入場
3月23日(晝夜) 24日 25日(夜) 夜六時半 晝一時
春香傳展覽會 3月12日ヨリ20日マデ 於和信ギャラリ 於府民館

若草劇 3月14よりの上映時間表

春の東寶映畵豫告		12·10	3·30	6·55
彥六なぐらる		12·30	3·40	7·05
ニュース	10·30	1·45	5·05	8·30
紅の翼	10·40	1·55	5·15	8·40

御入場料五十錢均一(早朝割引有り)

新富座 三月十七日ヨリ十九日 晝夜二回一時七時開映
松竹大船超特作 結婚の宿題 川崎弘子 佐野周二 桑野通子 夏川大二郎 三原純 結婚に對して何を選ぶべきか? 青春男女の結婚は如何
東寶映畵社特作 東京の女性 原作 丹羽文雄 主演 原節子 立松晃 一回作品 描く新しき結婚の現代娘
ミツバ貿易商會特別提供 誘拐魔 監督 ヒル 主演 ローゼ・ブライヤー エヴァンス ミリヤル・ユーロ

京劇 本町三 十八日ヨリ二十二日 上映番組時間表 第一回 十一時 第二回 一時五十分 第三回 四時半 第四回 七時半
新興東京特大作 愛の記念日 山路ふみ子·杉山美子
新興京都特作 木村長門守 市川男女之助 國友和歌子
ニュース
『熱情の翼』近日封切

優美館 三月二十日より大公開
フツオックス社超特作 サブマリン 爆擊隊 リチャード・グリーン主演 ナンシィ・ケリー
日本版 コロムビヤ超特作 無敵魁Gメン チヤレス・スタレット 主演
新興キネマ京都超大作 呪の藁人形 淺香新八郎 鈴木澄子 主演
事變ニュース
次週二十四日より 太西洋の秘密前篇と冊

第一劇場 十七日ヨリ四日間 晝夜二回 大映入場料金
同時上映 ミツバ社二大巨篇 ハワード・ヒユーズ製作 空の大スペクタクル 地獄の天使 ジーン・ハーロウ主演 ベン・ライオン ジエームス・ホール
映畫製作の最高記錄 堂堂一千三百萬圓の最高製作費突破 キャング映畫 ハワード・ホークス監督 暗黑街の顔役 ポール・ムニ主演 ジョージ・ラフト ボリス・カーロフ 助演
全勝キネマ特作 曠原の美丈夫

桃花劇場 三月二十日—二十二日 晝夜二回一時七時開映
松竹大船超特作 結婚の宿題 川崎弘子 佐野周二 桑野通子 夏川大二郎 三原純
東寶映畵社超特作 東京の女性 原作 丹羽文雄 主演 原節子 立松晃
ミツバ貿易商會特別提供 誘拐魔 監督 ヒル 主演 ローゼ・ブライヤー エヴァンス